

第7回 市議會 定期會

主 要 業 務 報 告

民 防 衛 局

報 告 順 序

◇ 一 般 現 況	3
-----------------	---

◇ '91 主 要 業 務 推 進 狀 況	9
-----------------------------	---

○ 總 括	11
-------------	----

○ 主 要 業 務 推 進 狀 況	12
-------------------------	----

◇ '92 主 要 業 務 計 劃	17
-------------------------	----

○ 民 防 衛 施 設, 裝 備 擴 充・補 強	20
--------------------------------	----

○ 民 防 衛 機 動 組 織 運 營 活 性 化	21
---------------------------------	----

○ 民 防 衛 教 育 内 實 運 營	22
---------------------------	----

○ 災 難 豫 防 訓 練 強 化	23
-------------------------	----

○ 戰 時 對 備 態 勢 確 立	24
-------------------------	----

一 般 現 況

一 般 現 況

主 要 機 能

- 民防衛計劃樹立, 民防衛警報網 運營
- 民防衛 主要施設의 保護 및 裝備의 維持管理
- 民防衛隊 組織 編成運營 및 教育訓練
- 非常事態에 관한 計劃의 統制調整 및 動員 等

機 構

: 3課 6係 1所, 34名 定員

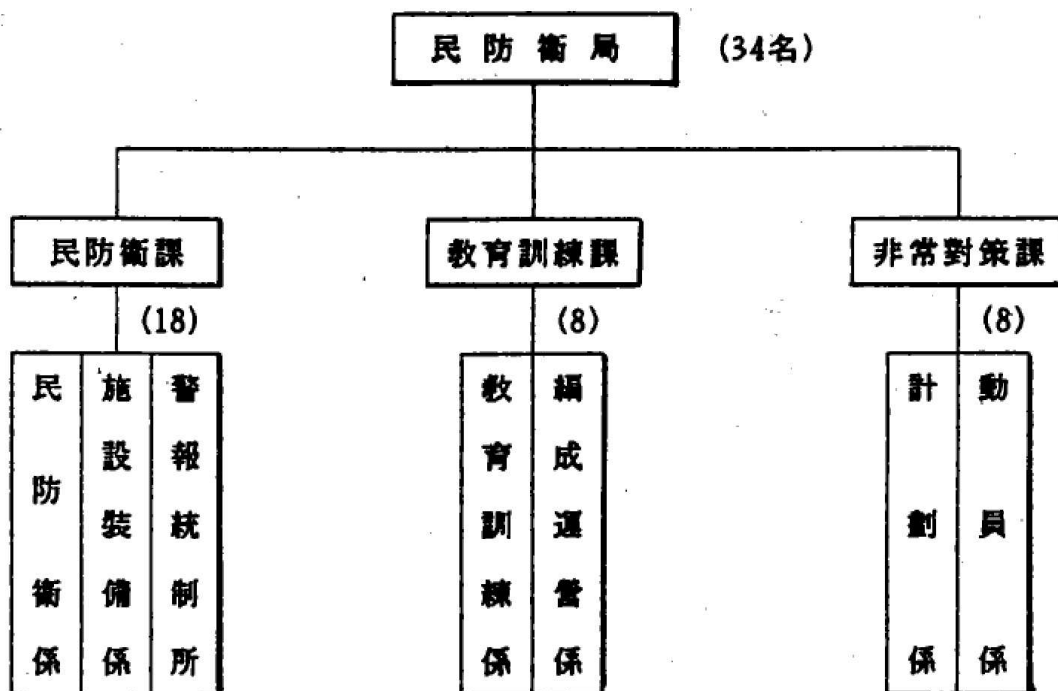

91 豫 算

◇ 部署別 内譯

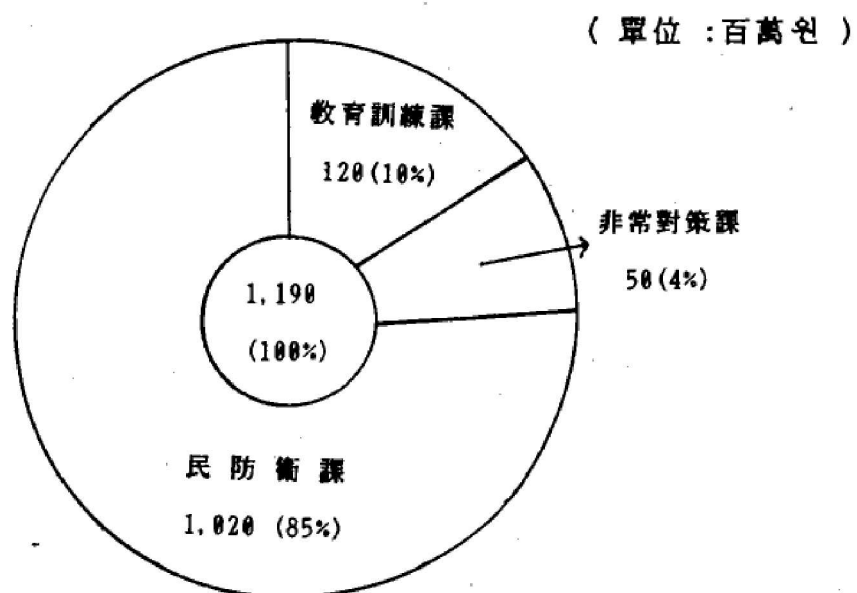

※ 全體豫算 : 965,948 百萬 円 の 0.1%

◇ 事項別

(單位 : 百萬 円)

事 項 別	豫 算 額	構 成 比	備 考
計	1,190	100 %	
人 件 費	357	30.0	
官 署 運 營 費	178	15.0	
基 本 經 費	42	3.5	
經 常 事 業 費	613	51.5	

基本統計

◇ 民防衛隊 編成現況

('91. 11. 30 現在)

區分 區別	計		地 域		技 術		職 場	
	隊數	人 員	隊數	人 員	隊數	人員	隊數	人 員
計	2,148 隊	125,503 名	1,711	94,245	5	503	432	30,755
東 區	590	35,436	488	30,344	1	144	101	4,948
中 區	626	33,709	506	26,164	1	106	119	7,439
西 區	402	21,424	345	18,934	1	82	56	2,408
儒 城 區	184	12,499	130	5,158	1	81	53	7,260
大 德 區	346	22,435	242	13,645	1	90	103	8,700

◇ 待避實施

('91. 11. 30 現在)

區分 區別	計		公 共 用 指 定				非 指 定		確保率 (%)
			政 府 支 援		一 般 指 定		個 所	面 積	
	個 所	面 積	個所	面 積	個所	面 積			
計	15,916	坪 317,735	8	1,305	3,038	158,727	12,870	坪 157,703	119.6
東 區	4,515	71,197	3	450	956	42,532	3,556	34,215	
中 區	2,957	123,611	3	306	852	48,442	2,102	74,863	
西 區	6,529	53,183	1	313	429	22,993	6,099	29,877	
儒 城 區	1,146	25,901			419	21,822	727	4,079	
大 德 區	769	37,843	1	236	382	22,938	386	14,669	

◇ 非常給水施設

('91. 11. 30 現在)

區分 區別	計		公 共 用 指 定				非 指 定	
			政 府 支 援		一 般 指 定			
	個 所	規 模	個所	生 產 量	個所	生 產 量	個 所	生 產 量
計	4,817	T/日 103,600	32	8,789	112	34,686	4,673	60,125
東 區	932	17,418	8	2,115	21	5,849	903	9,454
中 區	572	20,200	15	3,397	32	9,794	525	7,009
西 區	2,731	37,920	6	2,374	38	8,223	2,687	27,323
儒 城 區	181	11,062	1	250	20	8,820	160	1,992
大 德 區	401	17,000	2	653	1	2,000	398	14,347

◇ 警報統制所 裝備

('91. 11. 30 現在)

裝 備 名	數 量	用 途
○ 地域統制裝置	2 台	○ 中央 → 市 警報・傳播 (豫備 1台)
○ 有線分配裝置	2 台	○ 市 → 18個地域 警報傳播 (豫備 1台)
○ 有線附加裝置	1 台	○ 中央 → 市 狀況傳播
○ 無線附加裝置	1 台	○ "
○ 放送制御裝置	1 台	○ KBS, MBC 放送局 狀況 放送
○ 電力供給裝置	1 式	○ 警報統制裝備 電力供給
○ 有線受信裝置	20 台	○ 18個地域 警報吹鳴 (豫備 2台)
○ 싸이렌 施設	18 台	○ "
○ 誤吹鳴 制御 裝置	19 台	○ 싸이렌 誤吹鳴 防止 (豫備 1台)
○ 裝備 保管 函	18 個	○ 18個地域 警報施設 保管

'91 主 要 業 務 推 進 状 況

◇ 總 括

◇ 主 要 業 務 推 進 状 況

〈總括〉

國內外的 情勢變化에 따른 民防衛에 對한 國民認識弱화, 産業化에 따른 自然 및 人爲的 災難의 急増等 民防衛行政 與件의 轉換期的 狀況下에서도

◇ 年初 計劃된 事業을 着實히 推進한 結果

- 待避施設 및 警報自動化裝備等 施設·裝備을 擴充하였고
- 水防機動隊, 人命救助隊等 災難을 對備한 機動組織을 強化하였으며,
- 特性別 教育訓練, 常設教育場運營, 就業窓口開設運營等 隊員 便益爲主의 教育實施로 教育·訓練의 內實化를 圖謀하였고
- 申告網整備, 非常벨 設置等 住民自警 基盤造成에 진력하는 한편,
- 乙支演習實施, 動員業體管理強化로 戰時對備力量을 提高하였음

◇ 主要成果로는

- 民防衛創設記念 포스타 公募展에서 全國 最優秀, 優秀
- '91 全國 民防衛行政세미나에서 最優秀,
- '91 乙支演習 大統領 最優秀機關 表彰 受賞等 全國單位에서 民防衛行政 分野의 可視的 成果를 거양하였음.

◇ 앞 으 로

- 中央單位에서 樹立中인 中·長期 民防衛業務 發展 計劃과 既存施策의 深度있는 實態 分析을 통한 發展的 施策의 開發,
- 地域의 特殊性을 考慮한 緻密하고 實效性있는 計劃의 樹立으로
- 變化하는 行政與件에 對處하도록 全行政力을 集注하겠음.

1. 民防衛行政 基盤構築

◇ '91 民防衛業務 推進指針 樹立

- 民防衛施設 裝備 擴充等 10個分野 38個項目
- 各區廳, 傘下機關 配布 ⇒ 業務推進의 基本指針으로 活用

◇ 民防衛隊創設 記念行事 開催

- 記念行事 : 91. 9. 27, 各級機關長, 民防衛隊員等 320名
 - 有功者表彰 : 大統領表彰 1名等 23名
 - 標語, 포스타 公募施賞 : 内務部長官表彰 2名等 8名
 - ※ 포스타 公募 全國 最優秀 및 優秀賞 受賞
- 附帶行事
 - 裝備展示會 開催 : 91. 9. 24~28, 3,500名 觀覽
 - 研究發表大會開催 : 最優秀-東區, 優秀-大德區
 - ※ 全國 民防衛行政세미나 參加 : 最優秀賞 受賞

2. 民防衛施設 擴充

◇ 待避施設 : 3個所 876坪 12億6千萬 원

- 大德待避壕:236坪 新築完了, 儒城待避壕:233坪 工事中(工程90%)
- 中區待避壕 : 470坪, 12月中 工事 着工豫定

◇ 民防衛 警報施設

- 警報施設 設置 : 儒城區 炭洞事務所, 싸이렌等 3種, 34,332千 원
 - ⇒ 隣近地域 警報難聽 解消
- 無線自動 警報網 構成 : 無線分配裝置等 4種, 92. 1 完工豫定
 - ⇒ 有線警報回線 杜絶時도 싸이렌 吹鳴可能

3. 災難對備 機動組織 強化

◇ 示範 民防衛隊 整備 : 災難對備 組織 再編成

- 新興 住居密集地域 196個隊 14,038名
- 水害, 火災時 災難對備 動員體系 確立

◇ 水防機動隊 編成運營 : 49個隊 1,208名

- 錦江 水系 重點編成 : 35個隊 51個統 管轄地域
 - ※ 常習浸水地域 및 오지中心 編成
- 機動訓練實施 : 3回, 突發災難對備 重點

◇ 人命救助隊 發隊 : 1個隊 25名, 91. 5. 27

- 人命救助裝備 로프총等 152點 確保
- 大淸댐 河流地域 豫察活動 및 裝備操作訓練 實施

4. 住民自警態勢 確立

◇ 住民申告網整備 및 申告要員擴充

- 申告網 整備 : 12,757網('90 對比 319網 增)
- 申告要員擴充 : 4,886名('90 對比 141名 增)
 - ※ 住民申告 接受處理4,593件:環境汚染等4,140件, 單純刑事犯等453件

◇ 防犯非常唄 設置 運營

- '89~'92, 年次 事業으로 推進 : 總 16,694家口 目標
- '91 設置 : 住民申告要員 및 防犯脆弱地 5,000家口, 100百萬원
- 作動實態 點檢 및 住民利用 弘報 ⇒ 住民自警意識 提高

5. 民防衛 教育訓練의 內實化

◇ 民防衛教育 : 總對象 108,449名中 106,206名(98%)

○ 上半期 : 새秩序, 새生活 實踐 等 素養教育 爲主

○ 下半期 : 人命救助, 災難對備等 實技實習 爲主

┌ 未實施 86名 : 行方不明者 等으로 行政整理

└ '91 下半期 補充教育 實施 : 2,157名, 91. 12. 18, 完了豫定

○ 隊員便益爲主 教育

- 常設教育場 運營 5個所 : 便利한 日時 教育可能 措置

- 就業窓口 開設運營 86個所 : 不遇隊員等 24名 就業斡旋

- 各種 民願 接手處理 : 住民登錄謄本發給 等 197件

◇ 民防衛訓練

○ 民防衛의 날 訓練 : 8 回

※ 事態收拾訓練 實施 : 忠南紡績等 40個所, 6,500名

○ 非常召集訓練 : 3 回

※ 特性訓練 實施 : 大田工團 聯合隊等 30個隊 參與

◇ 民防衛隊 檢閱實施

○ 總 檢閱對象 : 實施 및 職場隊, 技術支援隊等 695個隊

○ '91 檢閱 結果

- 優 秀 : 대전철도정비창 等 24個隊

- 普 通 : 대덕구 기술지원대 等 667個隊

- 警 告 : 제일제침 等 4個隊

○ 檢閱을 통한 未備點 補完 및 垂範事例發掘 擴散

6. 戰時對備 力量 提高

◇ '92 忠武計劃 樹立：總 35 件

- 市本廳 施行計劃 17, 區廳 實施計劃 18
- 政府機能分野, 國家資源動員分野, 其他分野로 區分 計劃樹立
- 行政機關 및 有關機關, 動員業體 戰時體制 確立

◇ 動員資源 管理強化

- 動員資源 管理 確認의 날 運營：4 回
 - 輸送・産業・建設・動機 動員
 - ※ 總資源：人力 22,731名, 業體 118個
- 人力動員 實際訓練 實施：'91. 10. 31
 - 總 對象人員 199名, 100% 應召 (軍機關 179, 乙支病院 20)
 - 戰時 技術人力 動員能力 提高
- 動員業體 士氣昂揚 對策推進
 - 巡廻懇談會：91. 6. 28(非常企劃委員會 主管)
 - 市政說明會：91. 11. 25, 現場見學 및 市政說明

◇ '91 乙支鍊習 實施：73個 機關, 團體 參與(9. 2~9. 5)

- 事件計劃 385, 研究課題 5件 處理
- 問題點 導出 36件：中央建議 9, 自體處理 27
- 公職者 安保意識鼓吹 寫眞展示會 開催：걸프戰慘狀等 165點
 - ※ 大統領機關表彰 受賞：全國 最優秀機關(91. 11. 30)

'92 主 要 業 務 計 劃

- ◇ 民防衛 施設, 裝備 擴充・補強
- ◇ 民防衛 機動組織 運營 活性化
- ◇ 民 防 衛 教 育 内 實 運 營
- ◇ 災 難 豫 防 訓 練 強 化
- ◇ 戰 時 對 備 態 勢 確 立

民防衛行政與件吳方向

〈國內外的 與件 變化〉

- 東西 冷戰體制 종식, 民主化, 自律化 雰圍氣 擴散
⇒ 民防衛에 對한 國民認識 弱化
- 氣象異變, 産業化에 따른 各種災難의 急增
⇒ 生活 民防衛로의 體制轉換 必要

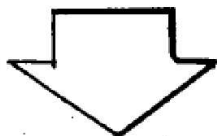

〈施策重點 方向〉

- 災 難 管 理 體 制 構 築
- 民 防 衛 教 育 訓 練 內 實 化
- 地 域 防 護 態 勢 確 立

民防衛施設, 裝備 擴充・補強

- 非常時 給水能力 提高, 警報難聽地域 解消, 災難對備를 위한
民防衛施設 裝備를 擴充・補強하고
- 待避施設 및 非常給水施設의 平時活用 方案을 講究하겠음.

◇ 民防衛 施設・裝備 擴充

○ 非常給水施設 事業 推進

- 給水施設 1個所, 38,115千원(國費:11,434, 地方費:26,681)
- 給水施設 및 -淡水臺 設置 3個所, 150百萬元(市費:75, 區費:75)

○ 警報사이렌 施設 擴充

- 警報 難聽地域中心 2個所, 92,284千원(관암동, 太平洞)
- 電子사이렌, 誤吹鳴 制御裝置等 5種 設置

○ 民防衛裝備 補強

- 電子메가폰 總 109台 : 水防機動隊等 災難機動組織 中心 補強
- 總事業費 4,360千원(國費:1,200, 市費:1,580, 區費:1,580)

◇ 民防衛 施設 活用方案 講究

○ 主要 建築物 및 新規 待避施設의 活用實態 一齊點檢

⇒ 文化 및 生活體育空間 等 特性別 活用方案 講究

○ 給水施設의 水質檢査 體系 確立(分期 1回 以上)

⇒ 飲用 및 生活用水 積極 活用

民防衛 機動組織運營 活性化

- 産業化, 都市化에 따른 各種災難 發生의 急増趨勢에 따라
災難對備을 위한 民防衛 機動組織의 整備・補強으로
- 各種 災難豫防을 위한 防災 中樞組織으로 育成토록 하겠음.

◇ 機動組織의 整備・補強

- 組織診斷 實施 : '92 新規對象者 一齊整備과 並行
- 整備對象 : 技術支援隊, 水防機動隊, 化生放分隊 等
- 整備方向
 - 災難 對應能力 提高를 위한 精銳組織으로 補強
 - 地域隊 : 災害脆弱地 中心, 職場隊 : 職場別 特性考慮
 - 隊別 特性訓練 強化 및 必須裝備 確保

◇ 防災 中樞組織으로 育成

- 機動組織 育成發展 對策樹立 : '92. 1月中
 - 組織編成, 機動隊別 任務 및 活動計劃
 - 地域別, 職場別 防災計劃 樹立等
- 聯合對應能力 提高
 - 機能別 有關機關과의 相互協調體別 維持

< 機動組織 士氣昂揚 >

- 機動組織 隊長과의 懇談會 實施(年2回) ⇒ 建議事項 收斂
- 各種行事 招請等 市政參與機會 擴大 ⇒ 認定感 賦與

民防衛教育內實運營

- 地域特性 教育教材 開發運用, 隊員便益 爲主의 民防衛教育 實施와
- 教育을 통한 폭넓은 市政參與 機會의 提供으로 內實있는 教育이 되도록 하겠음.

◇ “내고장사랑” 特性教育 運用

- 特性教育 教材開發 : “한밭精神의 뿌리와 創造” 等
- 素養教育資料 提供, 愛鄉心鼓吹 ⇒ 主人意識 提高

◇ 隊員 便益爲主 教育實施

- 便利한 日時에 教育받도록 措置 : 常設教育場 活用(5個所)
- 運營要員 常設配置 : 各種 民願事項 接受處理
- 各種 就業情報紙 備置 提供等 隊員 就業斡旋

◇ 民防衛教育을 통한 市政參與 擴大

- 民防衛 “輿論函” 運營 活性化
 - 公論엽서 備置, 市政全般에 대한 建議事項 收斂
 - 處理結果의 回信으로 市政洞 認識 涵養
- 隋時 設問調査 實施 : 市政批判・創造의 窓口로 活用
- 市政現場 說明會 機會 賦與
 - 段階別, 對象別 計劃樹立 施行
 - ⇒ 教育內容의 多樣化로 自體的 參與誘導

災 難 豫 防 訓 練 强 化

- 各種 災難 豫防으로 訓練의 必要性이 轉換되어감에 따라
- 地域特性別 事態 發生에 따른 自體 防災能力을 提高토록 하겠음.

◇ 地域別特性 訓練實施

- '92 計劃 樹立時 災難 豫防訓練 反映
- 特性訓練 內容
 - 山 間 地 域 : 山麓鎮火訓練, 南街地域 : 火災鎮壓訓練
 - 大 德 團 地 : 尖端産業裝備 應急措置 訓練
 - 工場密集地域 : 集團 防護 訓練 等
- 地域別 特性訓練場 設置 : 既存 施設活用
 - 火災鎮壓訓練 : 各區 消防官署
 - 山麓鎮火訓練場 : 寶文山 青年廣場(東區, 中區)
 - 尖端裝備 應急措置 訓練場 : 大德團地 職場別(儒城區)
 - 化生放 및 가스누출對備 訓練場 : 工團地域中心(大德區)

◇ 民防衛訓練 示範團地 選定 運營

- 高層아파트 示範團地 選定 : 各區別 1個所
 - 消防器使用法, 電氣가스 安全使用等 生活災難 對備 重點
 - 民防衛訓練時 有關機關 協調 綜合訓練 實施
- 百貨店, 劇場等 多衆集合場所 示範待避訓練 實施
 - 各區別 1個所 指定, 實際事態 對應能力 提高

戰 時 對 備 態 勢 確 立

- 地域與件 및 戰.平時 業務의 連繫性을 確保한 忠武計劃의 樹立과,
- 戰時 政府技能 維持, 軍事作戰支援, 住民生活 安定對策 講究를 위한 乙支演習의 完壁한 推進으로 戰時對備 力量을 提高하겠음.

◇ '93 忠武計劃 樹立

- 總對象 : 政府技能 및 國家資源動員分野 35件
- 重點方向
 - 戰時轉換에 따른 被害最小化, 戰.平時 業務連繫
 - 計劃間 連繫性 및 協調體制 維持
 - 地域 與件 變動事項 反映

◇ '92 乙支鍊習實施 : 73個 機關.團體 參與

- 期 間 : '92. 8月 中旬頃(5泊 6日 豫定)
- 方 法 : 圖上 및 實際訓練 並行

＜ 附帶行事 ＞

- 安保意識 鼓吹 講演會 開催 : 歸順勇士, 參戰勇士等 講師 招聘
- 安保觀 定立 세미나 開催 : 研究課題 發表・討論

◇ 動員業體 管理強化

- 動員業體 指導點檢 : 備蓄物資管理, 動員資源 等
- 動員資源 確認의 날 行事(4回) : 動員能力 提高
- 動員業體 士氣昂揚
 - 動員業體長 및 重點管理業體長과의 懇談會 實施
 - ⇒ 隘路 및 建議事項 收斂 反映