

第38回 市議會 臨時會
産 業 建 設 委 員 會

’95 主 要 業 務 報 告

地 域 經 済 局

報 告 順 序

I. 一 般 現 況

1. 機 構 및 定 員

2. 豫 算 現 況

II. '94 業務成果 및 '95 覺悟

III. '95 主要 業務 推進 計劃

1. '95 地域經濟 施策 方向

2. 中小企業 育成施策 推進

3. 地域經濟의 效率的 管理

4. 에 너 지 安 定 供 給

5. 工 業 基 盤 擴 充

6. 近郊農業 育成施策 推進

I. 一般現況

1. 機構 및 定員

〈機 構〉 — 4課 16係 1事業所

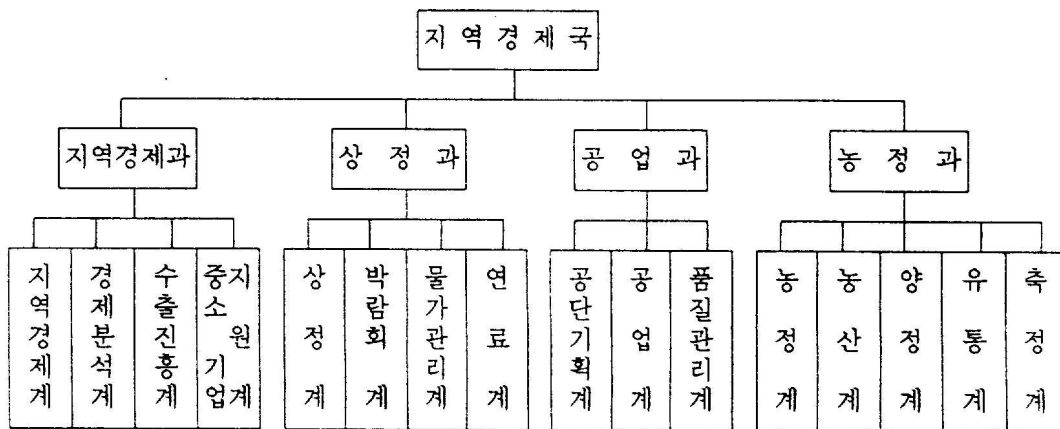

※ 사업소 : 농수산물도매시장 관리사무소

〈定・現員〉

(정원 / 현원)

| 구 분 | 합 계 | 직 급 별 | | | | | | 비 고 |
|------------------|-------|-------|-------|-------|-------|------|-------|-----|
| | | 4 급 | 5 급 | 6 급 | 7 급 | 8 급 | 기능직 | |
| 합 계 | 92/93 | 3/3 | 19/19 | 24/24 | 22/23 | 6/ 6 | 18/18 | |
| 지역경제과 | 19/19 | 2/2 | 4/ 4 | 4/ 4 | 3/ 3 | 2/ 2 | 4/ 4 | |
| 상 정 과 | 18/19 | 1/1 | 4/ 4 | 7/ 7 | 4/ 5 | 1/ 1 | 1/ 1 | |
| 공 업 과 | 15/15 | | 4/ 4 | 4/ 4 | 4/ 4 | 2/ 2 | 1/ 1 | |
| 농 정 과 | 26/26 | | 6/ 6 | 7/ 7 | 6/ 6 | 1/ 1 | 6/ 6 | |
| 농수산물도매 시장 관리소 | 14/14 | | 1/ 1 | 2/ 2 | 5/ 5 | | 6/ 6 | |

2. 豫算現況

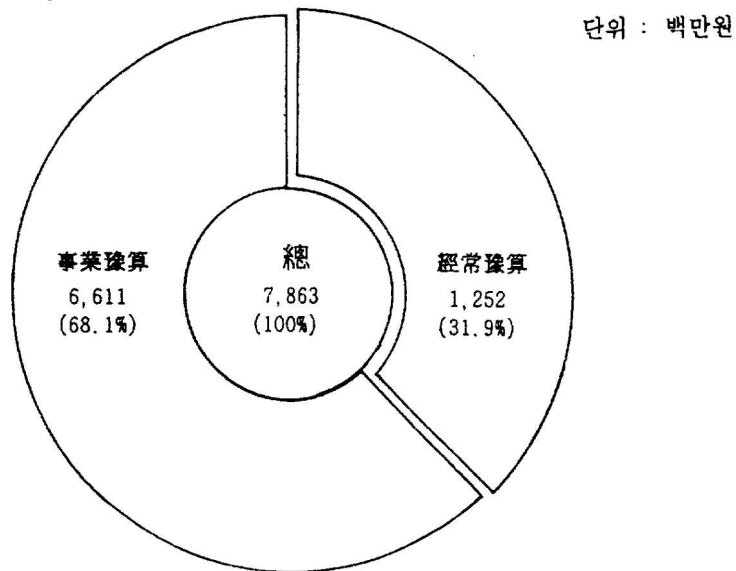

※ 시 예산총액 489,645백만원의 1.6% (일반회계)

◀ 주요사업비 내역 ▶

- 중소기업 육성자금 지원 : 1,500백만원
- 중소기업 경영안정 이차보전금 : 943백만원
- 산.학.연 지역컨소시엄 지원 (3개대학) : 240백만원
- 지역경제 중·장기발전 계획 용역 : 50백만원
- 한밭경제대상 시상자 시상금 : 32백만원
- '95. LNG 전국공급사업 출자금 : 257백만원
- 농가자녀 학자금 지원자금 : 357백만원
- 농기계 반값 공급 지원자금 : 455백만원
- 농업용수개발 : 419백만원
- 대전 1,2공단 기반시설 보수비 : 190백만원
- 기 타 : 2,168백만원

Ⅱ. '94業務成果 및 '95覺悟

◇ '94 業務推進成果

- 『안정기조하의 경제활성화』에 경제운영의 중점을 둔 우리 경제는 전체적으로 본격적인 회복 국면으로 진입한 것으로 판단됨
- 이는 국가와 지방단위 기관의 총체적 경제회복 노력의 결과로서 그동안 우리시에서는 지역기업의 능동적 참여를 적극 유도하기 위하여
 - 중소기업에 대한 자금 및 기술지원, 해외시장 개척활동 지원등의 중소기업 육성시책을 적극 추진하는 한편
 - 공업기반의 확충 및 지역물가의 안정적 관리를 통하여 회복국면에 접어든 지역경제 발전을 위한 기틀을 다지는데 최선을 다하여 왔음

◇ '95年度에는

- 경제의 세계화와 본격적인 지방자치시대에 대비한 지역경제의 국제화시책 발굴에 주력하면서
 - 경기활황속에서도 어려움을 겪고 있는 지역중소기업에 대한 지속적인 지원확대와 국제화·정보화 촉진 등 지역경제의 경쟁력 강화에 노력하는 한편
 - 『WTO』출범에 따른 근교농업 육성시책의 차질없는 추진과 농·축산 종합발전시책 및 유통구조개선사업 추진등 급변하는 국내외 여건에 능동적으로 대처하면서
- 경기활황으로 가중되고 있는 물가상승 압력을 최소화하여 소비자 물가를 5%선으로 안정시키는데 모든 역량을 다해 『세계속의 대전경제건설』의 초석이 되도록 지속적인 노력과 심혈을 기울일 각오임

Ⅲ. '95 主要事業 推進計劃

1. '95 地域經濟 施策方向

○ 새로운 도약 희망의 대전

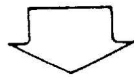

◀ 施策 方向 ▶

— 「世界속의 大田經濟建設」 —

- 균형적인 발전체제구축 - 중·장기 경제발전 계획수립 및 추진
- 지역 경쟁력 확충 제고 - 산업 구조의 고도화 및 내실화 추진
- 글로벌 시대로의 도약 - 기술개발, 금융지원등 생산체질 보강



◀ 力 點 施策 ▶

- 지역경제 성장과 발전을 위한 지역 중소기업 육성 시책 추진
- 대외 경쟁력 제고를 위한 판로 개척 및 정보화 촉진
- 지역 물가의 안정적 관리 및 상거래 질서의 확립
- 산업 구조 개편을 위한 산업 입지 확충 및 기술 개발 지원
- 농·축산 종합 발전 시책 및 유통 구조 개선 사업 추진

2. 中小企業 育成施策 推進

① 中小企業 育成資金 支援擴大

- 성장가능성 있는 선도적인 중소기업 선정, 시설자금 지원
- 자금저리융자 지원으로 기업자금난 해소 및 경영안정 도모

◇ 推進方針

- 중소기업의 구조조정자금 공급 원활화를 위한 기금조달 확대
- 경영안정자금의 이차보전제도 일원화로 융자재원 확충

◇ 推進計劃

- 지원규모 : 총 38,356백만원
 - 구조조정자금 : 18,356백만원(시 8,260, 정부채정 10,096)
 - 경영안정자금 : ☐ 지원액 : 20,000백만원
 - ☐ 이차보전소요액 : 600백만원
- 지원대상업체
 - 사업장이 관내에 소재한 중소제조업체
 - 구조조정자금은 기술개발, 시설근대화 등 7개사업 지원
- 융자조건
 - 융자 한도액 : 구조조정 9억원이내, 경영안정 1억→ 2억
 - 융 자 기 간 : 구조조정 3~8년, 경영안정 2년
 - 대 출 금 리 : ☐ 구조조정 : 6.5~7.0%
 - ☐ 경영안정 : 시 이차보전 3%

2 中小企業 技術支援事業 推進

- 기존 고급기술을 활용한 중소기업 기술이전 촉진
- 중소기업 경쟁력 제고를 통한 지역경제의 활성화 도모

◇ 推 進 方 針

- 산·학·연 공동기술개발 지역 컨소시엄 운영 내실화
- 국책대학 지원을 통한 기술력 향상 및 인력 육성
- 정부출연연구소 신기술 개발유도 및 개발 이전 촉진

◇ 推 進 計 劃

- 산·학·연 지역 컨소시엄 구성범위 변경 지정 추진
 - 3개대학 30개업체 이상 지원 ('95. 8월경 구성 추진)
 - 국책사업 추진대학(충남대)을 배제하고 신규 참여방안 모색
- 국책대학 추진사업을 통한 생산현장의 애로기술타개 및 기술 인력 육성
 - 애로기술연구 : 학·연·산 공동연구 40건
 - 중소기업 기술인력 육성 : 산·학 장학금 100명
- 정부출연연구소 신기술 이전사업 추진
 - 기술이전 희망업체에 대한 연결 기회 주선

3 中小企業 綜合支援센터 建立 推進

사업개요

- 위치 : 대덕연구단지내
- 면적 : 부지 3,549평
- 규모 : 지하1층, 지상6층(연건평 3,300평)
- 사업비 : 11,713백만원
 - ┌ 부지 매입비 : 890백만원(시비)
 - ├ 건축비 : 10,000백만원(시비 5,000, 국비 5,000)
 - └ 기자재설치비 : 823백만원
- 기능 : 상담서비스, 국제화, 자료·정보제공, 신기술 지원 및 공동 전시 판매등
- 운영주체 : 가칭 "대전광역시 중소기업 종합지원재단"

◇ 推 進 計 劃

- '95. 2월 : 재단정관 제정
- '95. 3월 : 재단법인 설립 승인신청 및 재단설립조례 제정
- '95. 4월 : 센터건립 기본설계 및 실시설계
- '95. 6월 : 건축허가 및 착공

※ 건축비 2,500백만원 (제1회 추경예산 반영)

4 海外市場 販路開拓 活動展開

- 세계화 대비 국제경쟁력 배양 및 해외판로의 다양화 모색
- 지역 전략상품의 수출촉진을 통한 지역경제 활성화 도모

◇ 推 進 方 針

- 개척대상국의 경제동향 파악 및 시장정보 파악후 진출
- 파견대상국 여건에 적합한 전략 상품으로 시장성 확보

◇ 推 進 計 劃

- 해외시장 판로개척단 파견
 - 파견시기 : 2회(상·하반기)
 - 상반기 : '95. 3. 15 ~ 3. 29(15일간)
 - 하반기 : '95. 9월중
 - 대상지역
 - 1차(상반기) : 영국, 독일, 헝가리, 폴란드
 - 2차(하반기) : 미국(뉴욕, 시카고, 샌프란시스코), 캐나다(토론토)
 - 개척단 구성 : 시, KOTRA, 기업체, 상공회의소
 - 참가업체 : 관내 중소기업 15개업체 내외

○ 해외전시회 참가

〈종합전시회 참가〉

- 시 기 : '95. 5. 22 ~ 5. 27 (6일간)
- 대 상 지 역 : 중국(대련)한국상품전시회
- 참 가 업 체 : 10개업체 내외
- 전시장규모 : 약 10평

〈전문박람회 참가〉

| 지 역 | 박 란 회 명 | 시 기 | 품 목 | 사 업 비 |
|-----|-------------------|-------------------|-------------------------------|------------------|
| 홍 콩 | 아세아, 태평양 가죽전시회 | '95. 3. 27- 4. 5 | 작업화, 가죽 쇼파, 가죽의 류, 야구장갑 | 계 40,000천원 |
| | | | | - 시 비 20,000천원 |
| 싱가폴 | '95 월드패션 | '95. 10. 30-11. 2 | " | - 기업체부담 20,000천원 |

※ 피혁제품 공동브랜드(세누피)를 개발하여 참가

○ 해외상품전시판매장 개설운영

- 기 간 : '94. 11 ~ '95. 11(1년간)
- 지 역 : 파나마 한국상품종합전시장
- 규 모 : 9평
- 참가업체 : 8개업체(안경케이스, 야구장갑, 핸드백등)
- 운 영 : 현지 전문무역인 고용 전담상담후 국내기업과
연결

5 中小企業 經營實務能力 提高 教育

- 급변하는 국내외 산업기술·정보등 경제환경에 대처
- 기업 실무자의 통상능력과 산업기술정보 활용력 제고

◇ 推 進 方 針

- 기업실무자의 새로운 경영 『마인드』 형성을 위한 실무위주교육
- 참여기업에 부담이 없도록 소요경비는 시에서 지원

◇ 推 進 計 劃

<산업기술정보 활용기법 교육>

- 시 기 : '95. 2월중(3회)
- 대 상 : 중소기업 임직원 및 경제담당공무원(120명)
- 강 사 : 산업기술정보원 및 한국통신연수원 교수
- 내 용 : 국내외 산업기술·특허정보 활용 및 검색
- 주 관 : 대전광역시, 산업기술정보원

<무역실무능력 배양을 위한 수출학교 운영>

- 시 기 : '95. 3. 9월(2회)
- 대 상 : 중소기업 및 유관단체 임직원 및 대학생(200명)
- 강 사 : 국제무역연수원 교수 및 사계 전문가
- 내 용 : 무역관련 12과목(1기 40시간)
- 주 관 : 대전광역시, 한국무역협회 공동

6 第4回 産業디자인展 開催

- 독창적이고 우수한 산업디자인 개발로 상품의 경쟁력 제고
- 산·학·디자인간 정보·기술 교환으로 디자인개발 촉진

◇ 推 進 計 劃

- 기 간 : '95. 6. 30(전시:6.30~7.4, 시민회관 전시실)
- 장 소 : 시민회관 소강당
- 응모부문 : 지정응모, 일반응모등 2개 부문
 - 지정응모 : 산업디자인 실용화 촉진을 위해 특정업체에서 지정한 고유디자인
 - 일반응모 : 공예, 시각, 제품·환경디자인 등
- 응모자격 : 관련대학 재학생 및 졸업생, 디자인관련 학원생 및 직장인

7 第25回 全國工藝品 競進大會 開催

- 새로운 공예품 개발 촉진 및 상품화 유도
- 지역특산품 전시 홍보로 판로 개척 및 소득 창출

◇ 推進計劃

- 공예품 경진대회 시 예선대회 개최
 - 기 간 : '95. 6. 20(전시:6.20~6.22, 시민회관 전시실)
 - 장 소 : 시민회관 소강당
- ※ 입상작 본선대회 출품 : '95. 8월

3. 地域經濟의 效率的 管理

1 地域物價 安定管理

- 『세계화 원년』인 금년에는 물가여건의 어려움을 극복하고 소비자물가를 년평균 5%선에서 안정관리

◇ 今年度 物價管理 與件

- 경기활황이 지속됨에 따라 물가상승 압력이 가중되고 국제원자재 가격상승등이 소비자물가 상승을 부추길 것으로 예상
- 그러나 부동산 실명제 실시로 부동산 가격안정이 전망되며 WTO출범에 따른 수입개방효과, 가격과괴등 유통혁신이 물가안정 작용으로 기대됨

◇ 物價安定對策 推進計劃

- 중점관리품목 집중관리 : 개인서비스 37개 품목
- 물가감시 및 지도·감독활동 강화
 - 물가모니터, 소비자보호단체 등을 통한 감시기능 다변화
 - 유관기관 합동지도·단속활동 강화(행정, 세무, 경찰)
 - 개인서비스요금 전산관리의 내실화
 - 가격과다 인상업소에 대한 강력한 행정제재 조치등
- 업주, 사업자단체의 자율적 가격안정 노력 유도
- 『시민자율통제기능』 강화로 물가안정 공감대 조성

2 商去來 秩序確立

◇ 推 進 計 劃

- 유통업체 지도 : 백화점, 시장등 79개소
 - 유통업체 종사자 교육 : 2회 (6, 9월)
 - 가격표시, 위조상품 및 상품권 단속 : 매분기
- 계량기 관리 : 정기 및 수시 검정실시(질량기등 283,000대)

3 消費者保護 強化

◇ 年度別 消費者 告發 推移

(연말기준)

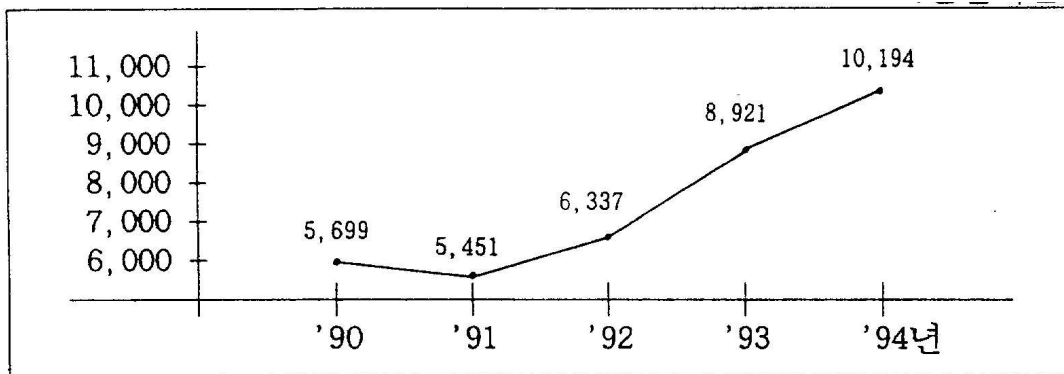

◇ 推 進 計 劃

- 소비자정보 제공 기회 확대
 - 소비자정보 전시회 및 소비자교육 확대
 - 소비자시대 책자 및 건전소비생활 정보 팜프렛 배포
- 유관기관 및 민간단체를 통한 건전소비생활 유도
 - 직장, 단체의 교육과정에 소비생활과목 포함 협조
 - 교육, 캠페인등을 활용한 알뜰소비생활 계몽
- 위해방지 및 표시기준설정을 위한 소비자보호조례 제정 추진

4 KS表示許可業體 및 工產品 事後管理

- 공산품의 품질 향상과 생산 능력 제고
- 불량 공산품의 유통 예방과 소비자 보호

◇ 推 進 方 針

- 철저한 사후관리로 KS제품 신뢰성 확보
- 불법불량제품 단속 및 유통질서 확립
- 시중 유통공산품에 대한 품질조사

◇ 推 進 計 劃

- KS표시허가업체 등급별 공장검사
 - 기 간 : 년중
 - 대 상 : 극동타이어 공업사외 21개업체
 - 방 법 : 공장심사 규정에 의한 공장검사
- 불법공산품 유통단속
 - 기 간 : 년4회(시·구청 합동단속)
 - 대상품목 : 429개 품목
 - 사전검사품 18, 품질표시품 60, 전기용품 351
- 공산품 품질조사
 - 기 간 : 년1회
 - 대 상 : 관내 제조업체에서 생산·판매하는 KS표시품, 일반공산품, 전기용품 89업체 80품목

5 地域經濟誌 發刊

- 지역경제의 흐름을 종합분석 정리·수록, 생산적인 자료산출 활용
- 지역경제에 대한 바른 인식과 발전적인 시책방향 모색

◇ 推 進 方 針

- 지역경제의 종합적인 분석과 동향파악을 위한 정기적 유인물 발간
- 제조업체, 경제기관·단체등에 대한 배부처 확대로 이용을 제고

◇ 推 進 計 劃

- 『한발경제소식』 발간
 - 발간주기 및 부수 : 월1회, 860부
 - 수록내용 : 최근 경제시책 및 경제정보 등
- 『지역경제동향』 발간
 - 발간주기 및 부수 : 분기별 1회, 300부
 - 수록내용 : 수·출입, 물가, 금융등 15개분야

6 地方工業育成 説明會 開催

- 기업활동 의욕 고취 및 효율적인 생산활동 제고
- 기업의 경쟁력 제고방안 모색으로 선진경제권 진입 유도

◇ 推 進 方 針

- 능동적인 경제 봉사행정 실천
- 경제적인 기업활동 추구 및 원활한 협력체제 구축

◇ 推 進 計 劃

- 시 기 : '95 상반기중
- 대 상 : 관내 1,120여개 전 제조업체
- 내 용
 - 지방공업육성을 위한 시책 및 규제완화조치등 제도개선사항
 - 해외시장개척 지원 및 정보제공과 제품 해외홍보 안내
 - 3D 기피현상으로 인한 인력부족업체에 대한 외국인연수(고용)
 - 중소기업공제기금운영 안내, 업체 애로사항 해결방안 모색등
- 주 관 : 대전광역시
(협조 : 대한무역진흥공사, 중소기업협동조합)

7 中・長期 經濟綜合發展計劃 樹立

- 본격적인 지방자치시대 개막에 따라 시민의 여망이 담긴 지역경제 중·장기 기본계획을 수립, 지역발전의 비전 제시

◇ 推 進 方 針

- 중앙정부의 지자체별 경제발전 중·장기계획과 연계 수립
- 분야별, 단계별 시행가능사업 발굴, 지속적 추진체제 구축

◇ 推 進 計 劃

- 대전지역 경제실태의 면밀한 파악 및 검토를 기준으로
- 주요검토분야
 - 중소기업의 육성발전 방안
 - 공업단지의 정비 확충방안
 - 3차산업의 고도화 육성 등
- 전문기관 및 지역대학, 연구회등을 활용한 용역실시
 - 연구용역기간 : '95. 4 ~ '95. 11(8개월)
 - 구체적 계획의 수립 : '92. 4월(중앙정부의 지역경제사회 중·장기계획 수립지침 연계활용)
 - 용역계약 체결 : '92. 4월
 - 중간보고회 : '95. 9월
 - 성과품납품 : '95. 11월

4. 에너지 安定供給

1 燃料需給 安定對策 推進

- 연료의 안정적 공급 및 철저한 품질관리
- 소비자의 권익 보호 및 불편 사항 해소

◇ 推 進 方 針

- 연료(석유, 가스)의 정량공급으로 소비자 보호
- 철저한 품질검사 실시로 불량제품 유통방지
- 수시 안전점검을 실시하여 사고 미연방지

◇ 推 進 計 劃

- 석 유
 - 공급능력 확충 : 22일분→50일분(중부저유소 51,834kl)
 - 대리점 및 판매소의 탱크로리 확충 : 140대 → 150대
 - 석유 품질검사 실시 : 수시(석유품질 검사소)
- 가 스
 - LPG 수송능력 확대지도 : 1일 1회 → 2일 3회 이상
 - 충전소에 최대저장 비축 유도 : 16개소 572톤
 - 도시가스 충전소, 판매소 및 사용업소 안전지도 강화
- 연 탄
 - 연탄 품질검사 실시 : 년18회(하절기:월1회, 동절기:월2회)
 - 배달취약지역 판매소의 1,000장 이상 비축판매제 실시
 - 배달지연, 배달료 과다요구 등에 대한 행정지도 강화

2 都市가스 供給擴大

- 청정연료 공급으로 쾌적한 도시환경 조성 및 저렴하고 안전한 도시가스 공급으로 시민생활 편익증진
- 석유류 위기에 효율적으로 대응하고 지하 배관 연료 공급으로 교통체증 경감 효과 제고

◇ 推 進 方 針

- 배관망 확대로 도시가스 사용 조기 확대
- 도시가스 공급기지 증설로 안정공급 추진

◇ 推 進 計 劃

- 도시가스 공급확대
 - 배관시설 확장 : 31km('94년 284⇒315km)
 - 공급물량 및 수용가 확대
 - 공급물량 : 170,238천m³
 - 수용가 확대 : 14,179세대('94년 124,603⇒138,782세대)
- 소외지역 가스공급 확대(배관시설 10km)
 - 수혜수용가 : 1,379세대(사업비 1,702백만원)
- 천연가스 공급기지 증설
 - 사업명 : 방동 천연가스 공급기지 건설(가바나 스테이션)
 - 위치 : 유성구 방동 4-5번지외 5필지
 - 사업기간 : '95. 1 ~ '95. 12
 - 사업비 : 50억원(한국가스공사 재원)
 - 주요기능 : 가스계량, 통제, 감·압시설 등
 - 시행자 : 한국가스공사

5. 工業基盤 擴充

1 大田 第1,2工團 綜合發展計劃 樹立 推進

◇ 長期開發 構想

- 부분이전 대상업체로 선정된 19개 공해다량 유발업체 이전추진
- 업종특성화 유도 및 도시형 첨단업종으로의 구조개편
- 단계별 정비방안(사업추진 : 대전시)
 - 1단계사업('95~'97년) : 아파트형공장, 창업보육센터(B.I) 중심지원시설 확충, 기반시설 정비
 - 2단계사업('98~'2000년) : 도로망, 주차공간, 휴식공간 확충, 폐수종말처리장 건설
- 공해 다량유발업체 입주제한, 공해배출·방지시설 기능강화
- 공단외곽 일반공업지역내 무질서한 공장시설지역 재정비
- 소요재원 : 153,796백만원(예산 및 은행 융자)

◇ '95 推進計劃

- 현실성 있는 정비계획수립을 위한 관련부서의 의견조회결과를 토대로 장기종합발전계획 수립 추진
- 소하천 정비
 - 사업기간 : '95 . 1 ~ '95. 10

(단위:백만원)

| 위 치 | 사업량 | 사업비 | 비 고 |
|--------------------|--------|-----|---------------|
| 2 건 | L=570M | 380 | |
| 공단주유소 ~ 태아산업 | L=220M | 264 | 암거복개(3.0×2.0) |
| 미성농약 ~ 동양강철 1공장 | L=350M | 116 | 암거스라브(3.0) |

2 第4工業團地 造成事業

사업개요

- 위 차 : 대덕구 신일동, 목상동, 문평동 일원
- 사업량 : 574,814평(1,900,220㎡)
(1단계 157천평, 2단계 418천평)
- 사업비 : 304,777백만원
- 사업기간 : '91 ~ '97년

◇ 그간 推進狀況

- 공단용지분양(공장용지 407,649평중)
 - 29개업체 307,083평
(입주지정 18개업체 111,569평, 협약 11개업체 195,514평)
 - 분양율 75%

◇ 推 進 計 劃

- 공단용지 분양마무리
 - 잔여용지 100,566평에 대하여 지역경제에 파급효과가 크고 저공해업종 위주로 선정
 - '95년중 잔여지 토지수용 및 개발로 소유지주의 민원해결

※ 분양가를 495천원으로 인하하는데 소요되는 시비 432억원 지원계획중
'95지원액 195억원 미반영('94년 70억 지원)

3 大田科學産業團地 造成

사업개요

- 위 치 : 유성구 관평, 용산, 탑립, 송강동 일원
- 조성면적 : 4,263,063㎡(1,289,577평)
- 사업비 : 5,730억원(사업기간 : '90~'95)

◇ 그간 推進經緯

- '91. 12. 5 지방공단지정 및 기본계획승인
- '92. 8. 12 국가공단지정신청(시→상공부)
- '94. 12. 10 실시계획승인
- '94. 12. 27 입주업체 모집공고

◇ 推進計劃

- 입주업체 모집 및 선정
 - 접수기간 : '95. 1 ~ 6. 30(5개월간)
 - 선정 및 협약체결 : '95. 7 ~ 8월
 - 입주홍보 및 안내
 - 투자유치설명회 개최('95. 3월)
 - 장 소 : 대한상공회의소 국제회의장(초청인원:약1,000명)
 - 주요내용 : 대전과학산업단지 조성계획 및 분양안내
 - 신문광고 : 1회('95. 2월) - 2~3개 경제지
 - 입주안내 홍보물제작 배포 : 2,500부
- ※ 국가공단 변경지정에 필요한 남은절차는 재정경제원 산업정책심의위원회 심의사항임 (통상산업부, 건설교통부, 과기처와는 기협외 완료)

6. 近郊農業 育成施策 推進

1 食糧生産

| | |
|------------------------------|--------------------|
| ◀ 目 標 : 116,425석 (4,150ha) ▶ | |
| ○ 米 穀 | 106,385석 (3,400ha) |
| ○ 麥 類 ・ 其 他 | 10,040석 (750ha) |
| ◀ 우리기호에 맞는 농산물 생산으로 경쟁력 제고 ▶ | |

- 식량생산
 - 모내기(3,400ha) : 5 ~ 6월
 - 병충해 방제(26,842ha) : 4 ~ 9월(14,000천원)
 - 어린모 공동 육묘장 설치(7개소) : 3 ~ 4월 (19,600천원)
- '95 관정개발 추진 : 131공
 - 개발기간 : '95. 2 ~ 5 (모내기전 완료)
 - 사 업 비 : 1,399백만원(시비 420, 구비 979)
- 농업기계화 추진
 - 농기계 반값 공급 지원
 - 사업량 : 관리기, 트랙터, 이앙기등 700대
 - 사업비 : 700백만원(국비 350, 지방비 350)
 - 농업기계 공동보관창고 설치 지원
 - 사업량 : 2개소(동구 1, 유성구 1), 40~100평 규모
 - 사업비 : 110백만원(국비 44, 지방비 44, 자담 22)
- 위탁영농회사 설립 지원
 - 사 업 량 : 1개소(유성구 구암동)
 - 사 업 비 : 100백만원(국비25, 지방비25, 융자40, 자담10)
 - 공급기종 : 트랙터, 이앙기, 콤바인, 건조기등 11대

2 近郊農業育成 支援

- 채소류의 생산기반시설 확충으로 신선채소 생산공급
- 신재배 기술도입으로 생산성 향상 및 품질개선

◇ 推 進 方 針

- 시설 사업비 일부 지원을 통한 현대시설 보급 확대 추진
- 시설채소, 포도, 화훼등 재배기술 유경험 농가 우선지원

◇ 推 進 計 劃

(단위 : 천원)

| 구 분 | 사업량 | 사 업 비 | | | 비 고 |
|-----------|-------|-----------|-----------|---------|---|
| | | 계 | 지 원 | 자 담 | |
| 계 | | 1,510,200 | 1,056,900 | 453,300 | '94년 대비 54%증 |
| 포도재배시설개선 | 3개 사업 | 159,000 | 111,300 | 47,700 | ○ 포도축성재배 시설 : 1.5ha ○ 난방공급기: 10대 ○ 점적관수: 3.5ha |
| 버섯 재배사 시설 | 0.3ha | 108,000 | 75,600 | 32,400 | |
| 채소재배시설개선 | 7.1ha | 740,000 | 518,000 | 222,000 | ○ 채소공동육묘장 외 3개 사업 |
| 화훼 시설 현대화 | 1.0ha | 53,200 | 37,000 | 16,200 | |
| 포도 품종 개량 | 2.0ha | 10,000 | 7,000 | 3,000 | |
| 유통 시설 | 220평 | 440,000 | 308,000 | 132,000 | ○ 저장고 : 220평 |

3 農家子女 學資金 支援

- 농가자녀 학자금 지원으로 교육비 부담 경감
- 직할시로의 편입지역 농민의 소외감 해소

◇ 推 進 方 針

- 농가 : 경지소유 0.5ha미만의 자경농가 및 1.0ha미만의 임차농가
- 학생 : 영세농가 자녀로 중학생 또는 실업계 고교 재학생 및 신입생

◇ 推 進 計 劃

- 대 상 : 700명(중학교 440, 실업고 260)
- 지원자금 : 357,298천원
- 지 원 : 입학금 및 수업료 전액

(단위 : 원)

| 구 분 | 입학금 | 수업료 (1분기) | 1 인 년 간 |
|--------|--------|--------------|------------------------------------|
| 중 학 생 | 8,600 | 90,700 | ○ 신입생 : 371,400 ○ 재학생 : 362,800 |
| 실업계고교생 | 10,400 | 166,750 | ○ 신입생 : 677,400 ○ 재학생 : 667,000 |

4 第2農水産物都賣市場 建設

사업개요

- 위 치 : 대전서남부생활권 개발지구 (유성구 노은동)
- 사업량
 - 부지면적 : 48,000평 - 시설면적 : 14,000평
- 사업비 : 700억원(국고210, 시비210, 농안기금융자280)
 - 부지매입 : 432억원
 - 시설물 설치 및 기타 268억원
- 사업기간 : '96 - '98

◇ '95 推進計劃

- 도매시장 건설 기본설계 작성 : '95. 6월
 - 설계방법 : 지역사회개발연구회 및 도매시장 전문건설업체등 입찰용역
 - 설계용역비 : 100백만원(1회 추경예산 반영)
- 도매시장건설 승인신청 (농림수산부) : '95. 8월
- 도매시장 건설 실시설계 : '95. 10월
- 국고보조금 및 농안기금 신청(농림수산부) : '95. 12월