



2019 공직자 국외정책연수 결과보고서

[2019. 04. 11. ~ 4. 19. / 중국 · 영국 · 프랑스]

연수팀원	연수팀장	총무담당관	사무처장
조대희	유홍무	박병은	양승찬
협조	총무팀장  연수팀원 김복언 담당자 		



목 차

I. 연수 개요	1
II. 연수 내용	3
1. 중국 상하이	3
<input type="checkbox"/> 상하이 임시정부	
<input type="checkbox"/> 루쉰공원	
2. 영국 런던	5
<input type="checkbox"/> 런던 자연사 박물관(Natural History Museum)	
<input type="checkbox"/> 영국박물관(The British Museum)	
<input type="checkbox"/> 런던 전쟁박물관(IWM London)	
<input type="checkbox"/> 버킹엄궁전(Buckingham Palace)	
<input type="checkbox"/> 트라팔가 광장(Trafalgar Square)	
<input type="checkbox"/> 영국 국회의사당(Houses of Parliament)	
<input type="checkbox"/> 웨스트민스터 사원(Westminster Abbey)	
3. 프랑스 파리	9
<input type="checkbox"/> 개선문(triumphal arch)	
<input type="checkbox"/> 노트르담 대성당	
<input type="checkbox"/> 루브르 박물관	
III. 연수 시사점	11

2019 공직자국외정책연수 결과보고서

I 개 요

□ 방 문 국 : 중국, 영국, 프랑스

□ 연수목적 : 대한민국임시정부 수립 100주년을 맞이하여 대한민국임시정부가 위치하였던 상하이의 역사적 현장을 찾아 자긍심을 고취시키고, 향후 시민이 하나가 되었던 역사적 의식을 시정에 반영할 수 있도록 함.

영국과 프랑스의 역사, 문화, 교육, 교통 등 선진문화를 체험하고 다양한 분야에 대한 현장견문을 통하여 글로벌 행정마인드 제고.

□ 연수기간 : 2019. 04. 11. ~ 2019. 04. 19.(9일간)

□ 연수자 명단

소 속	직위(직급)	성 명	비 고
행정자치전문위원실	행 정 6 급	유충무	팀장
입 법 정 책 실	시간제 다급	김봉연	팀원
의 사 담 당 관 실	속 기 8 급	조대회	팀원

□ 연수경로 : 김포 → 중국(상하이) → 영국(런던) → 프랑스(파리) → 인천

□ 연수일정

월 일	방문국	지 역	교통편	주 요 일 정
제1일 4.11.(목)	대한민국 중국	김 포 상 하 이	항 공 기	·김포공항 출국수속 ·이동(김포공항 → 상하이공항) ·상하이 호텔투숙 ·상하이 대한민국 임시정부 청사
제2일 4.12.(금)	중국 영국	상 하 이 런 던	항 공 기	·루쥘 공원 방문 ·이동(상하이공항 → 런던공항) ·런던 호텔투숙
제3일 4.13.(토)	영국 런던	런 던	차 량	·자연사박물관, 영국박물관, 빅벤, 런던아이
제4일 4.14.(일)	영국 런던	런 던	차 량	·세인트폴대성당, 전쟁박물관, 테이트모던, 타워브릿지
제5일 4.15.(월)	영국 런던	런 던	차 량	·버킹엄궁전, 트라팔가 광장, 내셔널갤러리, 영국 국회의사당
제6일 4.16.(화)	영국 프랑스	런던 파리	항 공 기	·영국 대법원, 한국대사관, 웨스트미니스터 사원, 웨스트미니스터 의회 ·이동(런던공항 → 파리공항) ·파리 호텔투숙
제7일 4.17.(수)	프랑스 파리	파 리	차 량	·몽마르뜨언덕, 에펠탑, 상제리제 거리, 개선문
제8일 4.18.(목)	프랑스 파리	파 리	차 량	·파리 시청, 노트르담 대성당, 루브르 박물관
제9일 4.19.(금)	프랑스 대한민국	파리 인천	항 공 기	·이동(파리 공항 → 인천 공항)

1. 중국 상하이

□ 상하이 임시정부

- 위치 : 중국 상하이 황푸
- 설립연도 : 1919년 4월 11일
- 3·1운동 이후 일본 통치에 조직적으로 항거하기 위하여 설립되었다. 1919년 4월 11일 임시의정원을 구성하고 각도 대의원 30명이 모여서 임시헌장 10개조를 채택하였고 대한민국임시정부가 수립되었다.

신천지 구역에 위치한 임시정부청사는 인근 3개 블록이 모두 개발되고 청사건물이 있는 블록만 개발이 진행되지 않고 있었다. 상해시의 재개발계획에 따라 철거가 될 운명이었으나, 정부의 노력으로 청사철거가 늦춰지고 있다고 한다.

우리나라 헌법에 대한민국은 임시정부의 법통을 이어받아 시작된다고 되어 있다. 헌법 전문에 거명된 임시정부의 장소이다 보니, 우리나라 사람들에게는 특별하게 인식되는 곳이다.

역사적으로 유서가 있는 지역을 보호하는 일에 향후 한중 관계가 좋은 협력을 하였으면 한다.

아울러 일제강점기에 고국을 떠나 열강 세력의 틈바구니에서 조국의 통일을 염원했던 애국열사의 생사의 현장을 하루속히 국민들이 다녀가기를 염원한다.



□ 루쉰공원

- 위치 : 중국 상하이 홍커우취
- 설립연도 : 1905년
- 1905년에 문을 열었으며 홍커우공원으로도 알려져 있다. 중국의 문호 루쉰(1881~1936)의 묘와 기념관, 윤봉길기념관 등이 들어서 있다. 루쉰기념관에는 루쉰이 생전에 애용한 물건과 자필원고, 각국에서 출판된 루쉰 연구서 등의 자료들을 전시하고 있다.

1932년 4월 29일은 매헌 윤봉길 의사께서 상해 홍커우공원에서 중국의 100만 대군도 해내지 못한 거사를 치른 날이다. 기념관 안에서 동영상을 시청하고 유품들을 둘러보던 중 장부출가 불생환(丈夫出家 不生還)이라는 편지글을 만났다. 가족 몰래 고국을 떠나 만주를 거쳐 독립의 근거지인 상해로 떠나며 나라를 위해 목숨을 바치겠다는 23세 어린 청년의 결심에 가슴이 먹먹해 왔다. 윤봉길 의사가 1932년 4월 폭탄장치를 한 물통과 도시락을 들고 일본인으로 가장하여 거사를 이루었고, 이를 기념하기 위해 상하이시 홍커우구 인민정부와 윤봉길 의사 기념사업회가 공동으로 이곳에 기념관을 건립하였다. 최근에는 윤의사의 항거를 기념하는 기념탑이 세워졌다.



2. 영국 런던

□ 런던 자연사 박물관(Natural History Museum)

- 위치 : 영국 런던 Cromwell Rd
- 설립연도 : 1881년
- 영국 런던에 있는 세계적으로 유명한 박물관이다. 1881년 영국박물관에서 분리되었다. 화석, 생물 표본, 광석 등 7000만 점의 소장품은 세계 최대의 방대한 규모이다. 다양한 공룡을 비롯해 멸종된 도도새, 화성 운석, 푸른 고래 화석, 18세기 제임스 쿡 선장이 수집한 동식물 표본 등이 있다. 2009년 지은 다윈센터에서는 400년 전 식물과 곤충 표본을 볼 수 있다. 로마네스크 양식의 박물관 본관 건물은 런던의 상징적 건물로 유명하다.



□ 영국박물관(The British Museum)

- 위치 : 영국 런던 Great Russell St.
- 설립연도 : 1753년
- 영국에서 가장 큰 박물관이자, 세계에서 가장 오래된 박물관 중 하나로 꼽히는 영국박물관. 영국 런던여행을 하는 여행자를 비롯해 영국인들도 자주 찾고 있는 박물관이다. 이곳에는 제국시대부터 수집한 방대하고 다양한 유물들이 전시되어 있다. 대영 박물관은 기존의 박물관들이 교회나 왕실에 속해 있던 것과는 대조적으로 최초의 국립박물관으로써 사람들에게 무료로 개방되었고 귀족적인 회화 중심의 컬렉션 뿐 아니라 다양한 사물 및 유물들도 박물관에 전시되었다.



□ 런던 전쟁박물관(IWM London)

- 위치 : 영국 런던 Lambeth Rd
- 설립연도 : 1917년
- 영국 런던 남쪽 Southwark에 있는 전쟁박물관이다. 1917년에 설립되었고, 1920년에 개관하였다. 제1차 세계대전부터 현재에 이르기까지 영국과 영연방의 전쟁사를 알 수 있다. 전쟁으로 인해 장애를 가지게 된 분들을 위한 의족, 의수 등의 물건들도 전시되어 있어 전쟁의 비극에 대한 경각심을 느끼게 해준다. 전쟁박물관에는 우리 한반도도의 전쟁 기록도 있어서 먼 영국땅에서 우리나라의 아픈 역사를 다시 한번 느낄 수 있었다.

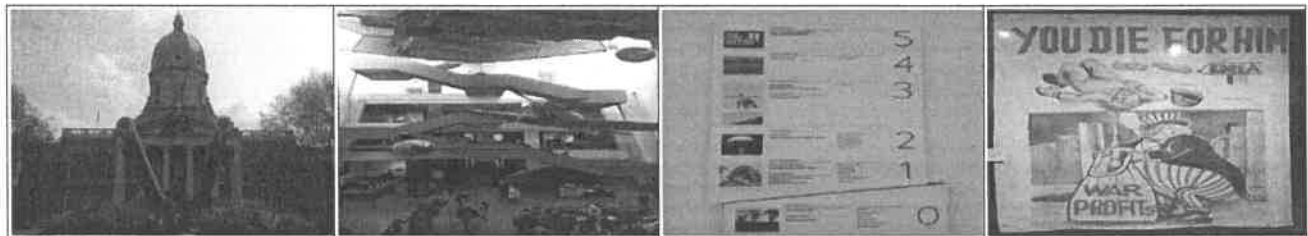

□ 버킹엄궁전(Buckingham Palace)

- 위치 : 영국 런던 웨스트민스터
- 설립연도 : 1703년
- 영국의 런던 웨스트민스터에 있는 영국 왕실의 공식적인 주거지 중의 한 곳으로 현재 엘리자베스 2세 여왕은 월요일부터 금요일까지 지내며, 국민을 맞이하는 공식적인 장소로 영국의 명물이자 중요한 관광 이벤트인 군위병 교대식이 버킹엄 궁전 앞에서 개최되고 있다. 규모는 2만m²의 호수를 포함한 17만 4000m²의 대정원과 다수의 미술품을 소장한 미술관, 도서관 등을 포함하고 있다.

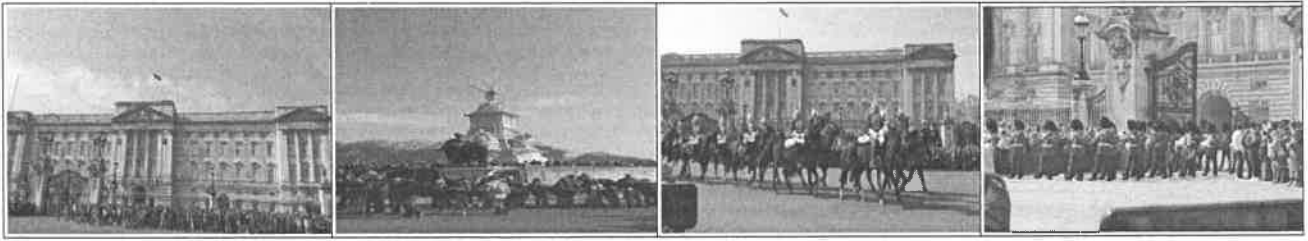

□ 트라팔가 광장(Trafalgar Square)

- 위치 : 영국 런던 웨스트민스터
- 트라팔가 광장은 영국 런던 코벤트 가든에 있는 광장으로 1805년 트라팔가르 해전을 기념하여 만든 곳이다. 중앙에 분수대가 있는 넓은 공간으로 나오면 내셔널 갤러리로 들어가는 입구로 이어지는 계단이 있다. 이전에는 분수대 주변 사방은 통로로 둘러싸여 있었는데 밀레니엄을 기념하면서 런던 개조공사의 일환으로 통로를 하나로 통일하여 내셔널 갤러리에서 분수대까지 이어지는 큰 광장이 되었다.

이곳에서는 거리의 행위 예술가들을 많이 만나볼 수 있었다. 대개 막대기 하나를 짚고 서 있는 마술을 선보여 눈길을 끌며, 버스킹 하면 생각나는 곳으로 꼽힐 만큼 늦은 저녁까지 버스커들로 붐빈다. 또한 이 광장은 정치 연설을 하는 사람들이 많은 것으로도 유명하여, 주말에는 여러 가지 집회가 이루어지는 경우가 많다.



□ 영국 국회의사당(Houses of Parliament)

- 위치 : 영국 런던 웨스트민스터
- 설립연도 : 1870년
- 영국 국회의사당은 세계 최초로 의회 민주주의를 발전시킨 영국의 상징이

다. 국회의사당은 템스강변의 3만 3천 제곱미터에 이르는 넓은 부지에 자리하고 있는데 북쪽에는 빅벤, 남쪽에는 빅토리아타워를 거느린 장대한 고딕양식의 건물이다. 복도의 총 길이 3.2km, 방의 수가 무려 1천 개에 달하는 어마어마한 규모다. 원래 국회의사당의 자리는 11세기에 건축된 웨스트민스터 궁전이 있던 자리였는데 1834년 발생한 화재로 궁전이 거의 소실된 후 국회의사당이 들어서게 되었다.

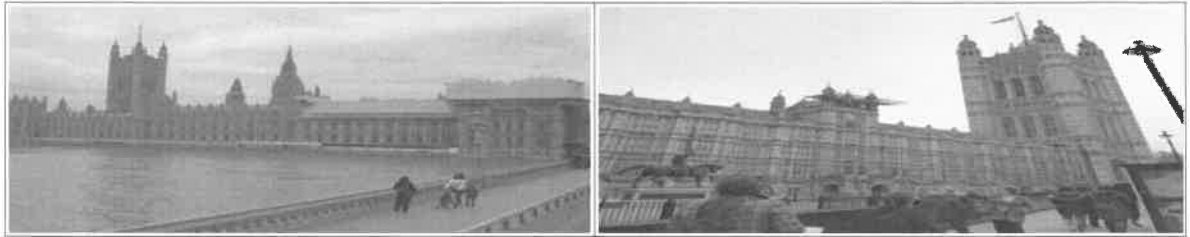

□ 웨스트민스터 사원(Westminster Abbey)

- 위치 : 영국 런던 웨스트민스터
- 영국 왕실의 웅장한 사원. 명성만큼이나 오랜 역사를 품고 있는 웨스트민스터 사원은 왕실의 주요행사를 치르는 곳으로 17명의 영국 왕과 위인들이 이곳에 잠들어 있다. 수도원 중의 수도원이라는 의미로 **The Abbey**라고도 불린다. 11세기 참회왕 에드워드가 세운 세인트 페트로 성당이 지금의 수도원의 모체이다. 13세기에 헨리 3세의 지시로 당시 프랑스에서 유행했던 고딕 양식으로 완성되었다.

웨스트민스터 성공회 대성당으로 웨스트민스터 로마 가톨릭 대성당과 구별하기 위해 웨스트민스터 사원이라 부른다. 중정을 제외한 내부에서는 사진 촬영이 금지된다.

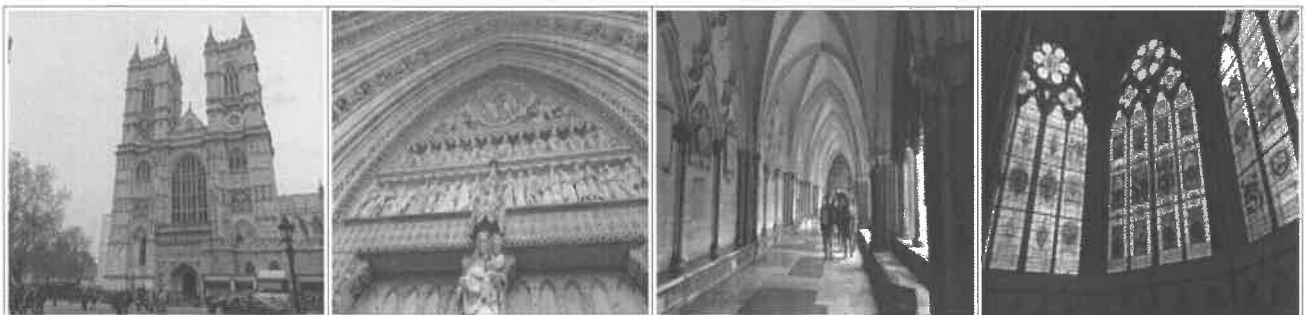

3. 프랑스 파리

□ 개선문(triumphal arch)

- 위치 : 프랑스 파리
- 설립연도 : 1836년
- 샹젤리제 거리의 끝에 개선문이 있다. 개선문은 12갈래 길의 중앙에 있어서 어디로든 통한다고 한다. 50m 높이에 총 234개의 계단으로 지어진 개선문 위에 올라서면 그 어느 곳에서도 볼 수 없는 파리의 전경을 감상할 수 있다. 1806년 오스테를리츠 전쟁에서의 승리를 기념하기 위해 나폴레옹 보나파르트가 개선문을 세우기로 결정했다. 군인으로서의 능력을 보여주며, 고대 로마 개선문의 양식을 개선문에 보여주고 싶어 했던 나폴레옹의 개선문은 근세 고전주의의 걸작으로 꼽힌다.



□ 노트르담 대성당

- 위치 : 프랑스 파리 Place du parvis de Notre Dame
- 고딕 양식의 노트르담 드 파리 대성당은 프랑스의 수도에 있는 일드라시테에 위치하고 있다. 이 로마 가톨릭 대성당은 프랑스에서 첫째가는 기독교 숭배의 장이자, 국가 수장의 장례식 같은 행사가 열리는 곳이다.
노트르담 대성당은 1790년 프랑스혁명 때 건물이 심하게 파손돼 1845년 대대적인 보수공사를 시작해 25년간의 복원 과정을 통해 이전의 모습을 되찾았으나 4월 15일, 우리가 파리로 출발하기 바로 전날 대형화재가 발생해 지붕과 첨탑이 붕괴되는 안타까운 사고가 일어났다. 우리가 간 날은 화재에 대한 보수공사가 진행 중이었으며, 노트르담 대성당으로 가는 모든

길을 통제하고 있어서 가까이 갈 수는 없었다.

우리나라도 승례문이 화재로 소실된 경험이 있어 그 아픔을 알기에 이번 화재사고는 정말 안타까웠다.

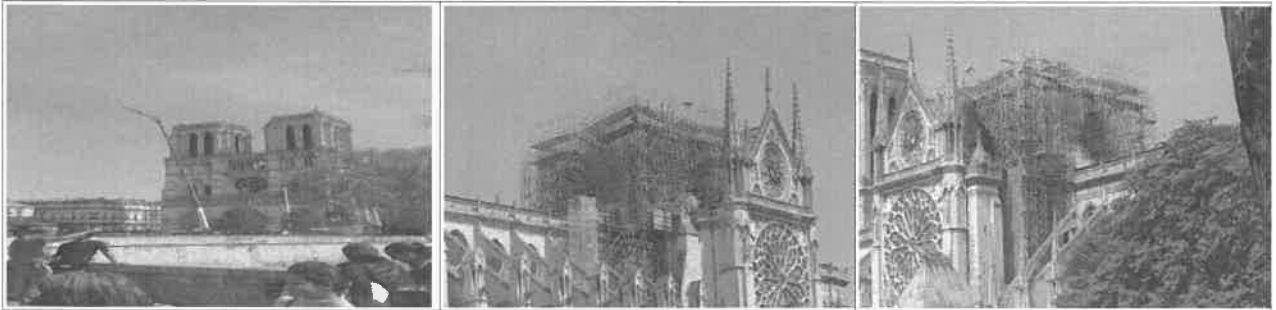

□ 루브르 박물관

- 위치 : 프랑스 파리 Musee du Louvre.
- 설립연도 : 1793년 궁정일부가 중앙미술관으로 사용되면서 박물관으로 탈바꿈
- 루브르 박물관은 세계 3대 박물관 중 하나이며, 한 해 동안 세계에서 가장 많은 사람들이 방문하는 미술관이다. 프랑스의 수도인 파리의 대표적인 랜드마크로써 세계문화유산으로 지정되어 있다. 프랑스 파리의 루브르 궁전을 미술관 건물로 사용하고 있으며, 소장된 미술품의 규모는 세계 최대 규모이다. 약 38만 점의 예술품을 소장하고 있으며, 이 중 약 3만 5천 점이 8개 영역으로 나누어 전시되고 있다.



○ 중국 상하이(역사문화의식 고취)

중국 상하이에서는 일제강점기를 지나온 우리나라 독립운동의 발자취를 살펴보고 국가 존재 가치의 소중함을 다시 한번 인식하는 계기가 되었다.

이번 중국 연수를 통하여 우리 민족의 항일독립운동은 세계사에 유래가 없는 자랑스러운 역사로 오늘을 사는 우리에게 사표로 남아있음을 알게 되었다.

우리의 자랑스러운 항일독립운동사는 한민족 전체의 역사이자 한국근대사의 중심이고 민족사의 미래를 열어갈 정신적 동력이다.

항일독립운동의 정신과 의지는 우리가 오늘날 세계적인 국가로 발돋움하는 데 계승해야 할 소중한 자산이다. 우리나라의 당면한 과제를 극복하고 선진국으로 가는 새로운 힘의 원천으로 삼아야 할 것이다.

○ 영국 런던(세계문화유산의 보고)

런던에는 유네스코 지정 세계문화유산이 무려 네 곳이나 있다. 첫 번째 문화유산으로는 런던의 생생한 중세 역사를 보여주는 타워 오브 런던, 다음으로는 런던이 자랑하는 교회 건축물인 웨스트민스터 사원과 웨스트민스터 궁전 그리고 그 옆에 자리 잡은 세인트 마거릿 처치가 있다. 세 번째로는 왕립천문대가 자리 잡은 그리니치, 마지막으로 큐 가든이다. 이뿐만 아니라 100년이 넘는 타워브릿지, 세인트폴성당, 테이트모던 등 런던은 과거의 유산을 보호하고 유지하며 현대 건물과 조화를 이루는 데 많은 노력을 기울이고 있다.

우리도 이러한 런던의 정책과 기술을 벤치마킹하여 우리가 가지고 있는 문화유산들을 소중히 보호하고 유지해야 하며 이를 현대 건축, 문화와 잘 어우러지도록 하는 것에 많은 노력을 기울여야 할 것이다.

○ 프랑스 파리(친환경 교통정책)

세계에서 가장 많은 관광객들이 찾는 프랑스 파리는 최근 자동차의 급격한 증가로 도시의 교통체증이 심각했다. 이에 대한 해결책으로 파리 시내도로 4차로를 버스전용차로, 트램, 자전거도로로 대폭 확충할 계획이다.

특히, 새로운 트램을 개통하여 친환경적이고 소음과 소통정체도 없으며, 지하철보다 공사비용이 저렴하고 또한 트램을 이용하면서 쾌적한 외부 풍경을 바라볼 수 있는 등의 이유로 최근 재조명되고 있다.

교통밀집지역에서 자동차 수요를 억제하고 자연친화적인 정책이라는 평가로 시민들에게 각광을 받고 있다.

대전도 친환경적이고 사람중심의 교통수단인 트램을 성공적으로 자리 잡기 위하여 선진국의 트램정책을 벤치마킹하고 대전만의 특색 있는 교통수단으로 적용하도록 모색해야 할 필요성이 있다.